

Tuse Smedje- og Maskinværksted

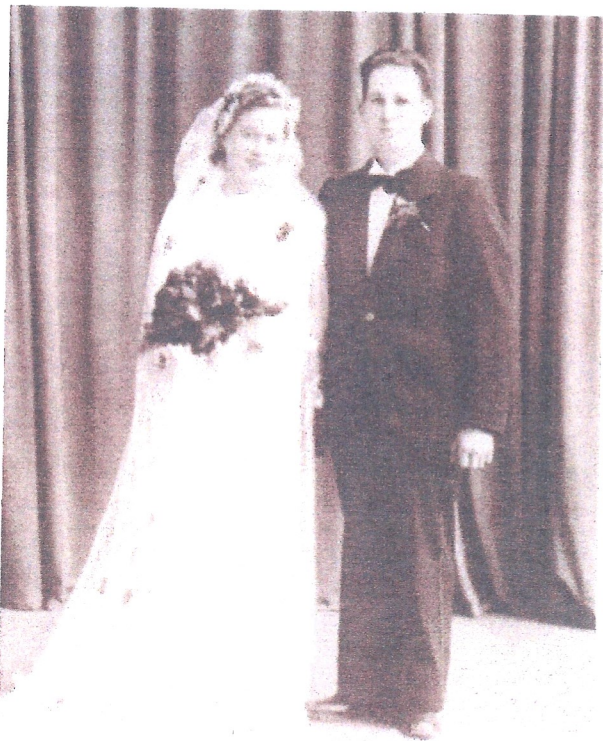

Oprindeligt startede Krummelinde S. Pedersen (f. 28/11-1884 – d. 11/2-1960) ALLERUP SMEDIE på Kalundborgvej 273, Allerup. Han og hustruen Christiane (13/4-1890 d. 18/-1973) byggede huset nr. 273 og smedjen var i huset bag.



Deres søn Jens HELMER Krummelinde PETERSEN (f.28/11-1918 – 28/8-1980) kom i lære hjemme hos faderen og den sidste tid af læretiden på Sjælland Odde i Overby smedje.

Helmer indgik ægteskab med Rigmor Kristensen, Slotsgården mellem Hørve og Fårevejle d. 25. sep. 1943.

De boede først i huset hos smeden i Allerup, her begyndte Helmer tanken om at flytte Smedjen til Tuse by.

Forhandlinger om køb af grunden og huset i Tuse matr. nr. 20k blev realiseret.

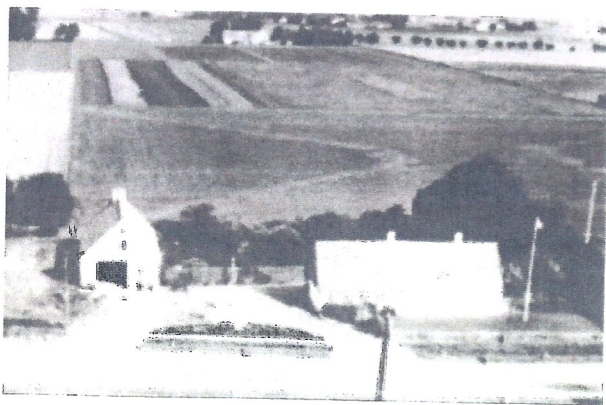

Smedjen blev bygget, der blev anlæg med benzintank installeret og Helmer Pedersen, og TUSE SMEDJE OG MASKINVÆRKSTED blev en driftig virksomhed, faderen Krummelinde SOPHUS Pedersen kom ud og var svend. Gennem tiden blev flere lærlinge ansat (bl.a. Heinrich fra Sydslesvig og Flemming Olsen (tidligere smedemester i Kundby) i 1960 blev sønnen Kjeld ansat som lærling. De første 2 år i lære hjemme og de sidste 21/2 år i Høve hos Knud Pedersen.



Helmer og Rigmor fik 4 børn.

Kjeld i 1944, Inger 1948 (d. 2007), Else 1953, Grethe 1956 (d. 2006)

Helmer Pedersen var meget udadvendt, vidende og engageret menneske.

Helmer Pedersen var meget aktiv og i idrætslivet, især skytterne brugte han mange timer på både lokalt og på Amtsplan. Han var formand og talsmand.

Der er mange flotte billeder, udtælsler og taler gemt i arkiver med Helmer Pedersen.

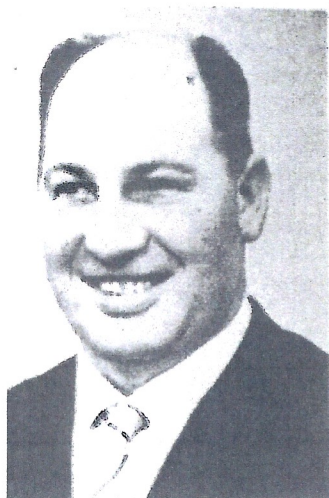

HELMER PEDERSEN

*Tidligere formand for
HAøSG & I*

Ved Helmers fravær fra hjemmet passede Rigmor tank, hus og hjem.

Tuse Skytteforening er pr. 2017 med smeden Kjeld Pedersen som Formand, hans kone Gurli god støtte, og søn Sigurd som super aktiv skytte.

Som tilflytter til området i 1970'erne skulle man bare tage til Smeden og få en snak, så blev man orienteret godt om lokalområdet.

Inden Helmer Petersens død i 1985, var smedje forretningen lukket og Helmer arbejdede et par år hos Dines møllefabrik. Kjeld overtog ved Helmers død

ejendommen i Tuse, og enken Rigmor blev boende. Kjeld havde job hos ADAM i Avedøre Holme.

Rigmor flyttede den, 5/9-1991 til Butterupvej 2a. Nuværende ejer (2017) er Kjeld Pedersen.



Da gymnasterne i Tuse arbejdede på projekt vedr. tilbygning og springgrav i Tuse Hallen, stillede Kjeld sin tekniske hjælp til rådighed.

Martin Damgaard, MD sport fra Ringsted, kom og inspicerede mulighederne. Da han hørte om "opfinderen" Kjeld Pedersens ideer, blev det til et samarbejde.

I 1993 startede Kjeld produktionen af gymnastikredskaber for MD-sport i Tuse smedje og der blev således igen gang i smedjen efter 10 års

Stilstand. Der blev i starten primært lavet springgrave, men siden hen blev der produceret trampoliner og andre gymnastikredskaber..Mange af landets efterskoler, højskoler og idrætscentre blev der produceret og installeret springgrave frem til 2006, hvor Kjeld gik på efterløn..

Billede er Entreprenør Torben Jensen og Kjeld Pedersen, der springer i den nye grav ved indvielses.

Metermaal.

1 m² = ca. 2 1/2 Alen
 1 ha = 10000 m² = ca. 25380 Alen
 ca. 5516 m² = 14000 Alen = 1 Td. Land.

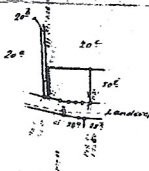

Oværeskommande med Matrikulkortet.
 Hætkort:
 o Td. o Sk. o Flk. o Alb.
 Direktoratet for Matrikulsvæsenet den 22. OKT 1943

M. Balle
Tuse

Matr. Nr. 20^k
 By: Tuse
 Sogn: Tuse

Hæred: Tuse.
 Amt: Holbæk.

Areal beregnet efter Kortet:
 2110 m²

Udstykket Aar 1943 af



4553

11. MRS 1944

Kebers Bopæl: Tuse.

BETINGET SKØDE.

Underskrevne Enkefru Anna Jensen, Tuse, sælger herved alene betinget af Landbrugsministeriets Udstykningsapprobation til medunderskrevne Smed Jens Helmer Krummelinde Pedersen, Allerup, af den mig tilhørende Ejendom Matr. Nr. 20-c Tuse By og Sogn skyldsæt for Hætkorn 0 Tdr. 3 Skp. 4 Pdk. 1 1/2 Alb. den sydlige Del af denne Ejendom grænsende til Hovedlandevejen af Areal ca. 2100 m², idet den nordlige Skellinie er fastsat i Hæken af Landinspektør Forsberg.

Med Parcelen følger de derpaa værende Bygninger med dertil hørende grund-, mur- og sømfaste Tilbehold. Salgerinden forbeholder sig de paa Parcelen værende Kartofler.

Keberen overtager Ejendommen med paastaaende Bygninger i den Stand, hvori disse er og forsynes og uden noget som helst Anevar for Salgerinden med Hensyn til eventuelle Mangler, af hvad Art disse end maatte være, herunder Husbukke eller Husvamp.

Denne Handel er sket paa følgende

VILKAAR:

1.

Overtagelse har fundet Sted den 11. ds., og Ejendommen har siden da henligget og henligger fremdeles i enhver Hensæen

NÆRINGSBREV.

Efter derom fremsat Begæring meddeles der herved

JENS HELMER KRUMMELINDE PEDERSEN, der er født den 18. November 1918 i Holbæk Købstad, Næringsbrev som SMEDENESTER i BUTTERUP - TUSE Kommune med de ifølge Næringsloven af 28. April 1931 hermed forbundne Rettigheder.

Bortfalder de til Næringsbrevet knyttede Rettigheder som Følge af Indehaverens Død eller af nogen anden ved Lovgivningen hjemlet Bestemmelse, skal Næringsbrevet (tilligemed eventuelle Duplikateksemplarer) inden en Maaned tilbageleveres hertil.

den 21. April 1944

C. Arbol
 C. Arbol

PAATEGNINGER.

Søveren har pågjort at have Ret til Beteget: "NESTER".
 HEBEREN I HOLBÆK m.v., den 21/4 1944.

C. Arbol

Øverst til Venstre.:

Matrikelkort fra 1943, hvor Helmer køber matriklen i Tuse.

Øverst til højre..

Betinget skøde på jorden fra 11. marts 1944

Nederst til Venstre.:

Næringsbrev fra 21. april 1944

Nu er Gurli og Kjeld pensionister og smedjen i hvile, men et hus med mange minder og liv fra det lokale område.



Gurli og Kjeld har sølvbryllup 2016



Dette er billede af smedjen fra 2016.



Kjeld med skytternes fanen ved 70 års dagen for Danmarks befrielse ved frihedsstenen ved Tuse Hallen d. 4 maj 2015

Kilder:

Gurli og Kjeld Pedersen

Arkiv DVD med Helmer Pedersen ved Høve stævne

DVD indvielse af springgrav i Tuse hallen med Basse spring !

Skrevet af Bodil Pedersen og Edith Andersen